EauSud

RAPPORT ANNUEL 2023

EauSud SA
Rue de l'Etang 20 | CH-1630 Bulle | T +41 26 919 82 22
office@eausud.ch | **www.eausud.ch**

1

PRÉFACE 2

- Mot du président du Conseil d'administration 2
- Mot du directeur d'EauSud SA 4

ENTREPRISE 6

- Brève présentation 8
- Prestations 12
- Assemblée des actionnaires 14
- Actionnariat 15
- Organisation 16
- Chiffres-clés 2023 18

ACTUALITÉS 20

INFRASTRUCTURES 26

EXPLOITATION 34

PARTIE FINANCIÈRE 40

REMERCIEMENTS 50

PRÉFACE

MOT DU PRÉSIDENT DU CONSEIL D'ADMINISTRATION

Il est devenu impératif, dans une époque marquée par les défis du changement climatique, de repenser les modèles de gestion des ressources les plus précieuses, notamment l'or bleu. En effet, l'eau, source de vie et de vitalité, est au cœur des préoccupations contemporaines. Dans ce contexte, l'initiative et l'engagement d'EauSud revêtent d'une importance capitale.

EauSud incarne une vision novatrice et responsable de la distribution d'eau. Fondée sur des principes d'efficacité, de durabilité et de solidarité, cette entreprise a su faire face aux défis pressants posés par le changement climatique. Elle a rapidement pris conscience de la nécessité d'adapter ses stratégies de distribution aux réalités environnementales changeantes.

Elle doit poursuivre cette volonté d'évolution en vue de la stratégie de distribution 2100. EauSud continue et continuera de se distinguer par son approche holistique, tenant compte à la fois des impératifs économiques, sociaux et environnementaux. En effet, consciente des pressions exercées sur les ressources hydriques, la société a développé des solutions innovantes pour optimiser la gestion de l'eau tout en préservant sa qualité et sa disponibilité pour les prochaines générations.

Face au défi majeur que représente le changement climatique, EauSud s'engage résolument à anticiper les bouleversements, parce que le système établi dans le passé deviendra caduc. Consciente des risques accrus de sécheresse et d'instabilité météorologique, la société investit dans des infrastructures modernes et des technologies de pointe visant à garantir

la sécurité et la fiabilité de l'approvisionnement en eau. Les forages du Pont du Roc, les travaux de liaison et les installations de conduites sont autant d'exemples d'innovation issus de réflexions pour le futur.

Les investissements à venir d'EauSud reflètent son ambition de révolution et de résilience face aux enjeux climatiques. En s'appuyant sur des analyses scientifiques et des données récoltées, elle entend renforcer ses capacités de gestion, moderniser son réseau de distribution tout en promouvant une culture de préservation de l'eau auprès de ses partenaires et de la communauté.

EauSud incarne un exemple inspirant de responsabilité dans le domaine de la distribution d'eau. En s'adaptant aux réalités changeantes du climat et en investissant dans des solutions durables, elle témoigne de sa volonté de contribuer activement à la construction d'un avenir où l'eau demeure une ressource accessible à tous, préservée pour les générations à venir.

Jacques Morand
Président du Conseil d'administration
d'EauSud SA

MOT DU DIRECTEUR

Le début de l'année 2023 restera marqué par la crainte d'une pénurie majeure d'électricité. Ce contexte préoccupant s'est traduit par un défi de taille pour EauSud, celui de garantir un approvisionnement en eau potable en toutes circonstances. C'est dans cet état d'esprit qu'un plan d'actions en cas de crise a été établi afin d'assurer une continuité d'exploitation de nos infrastructures. Cette pénurie n'aura finalement pas lieu et, même si nous étions prêts, nous en sommes heureux.

En termes de climat, l'année 2023 a été moins marquée par la sécheresse que l'année précédente. Malgré des précipitations inférieures à la normale pendant la période estivale, les prélèvements d'eau sont restés stables et nos deux captages n'ont pas été impactés. Nous relevons qu'une tendance se dessine année après année au niveau des précipitations qui se font plus rares au printemps, mais qui peuvent connaître, durant certains épisodes, des amplitudes dignes de climats tropicaux.

Bien qu'il faille suivre ces tendances sur le long terme, EauSud et ses actionnaires peuvent aborder de façon sereine le futur grâce à ses deux captages stratégiques cantonaux qu'il sera question de préserver et protéger durablement face à l'environnement extérieur.

Cette année a également été rythmée par la poursuite du projet de renouvellement du captage de Pont du Roc où les travaux de reconnaissances hydrogéologiques complémentaires ont commencé. Les essais de pompages se poursuivront en 2024 avec pour ambition de déterminer précisément la capacité

de l'aquifère pour ensuite déposer la demande de permis de construire des puits ainsi que la demande de concession.

Nous le savons tous, l'eau c'est la vie, mais pas seulement. Le slogan de la campagne de sensibilisation sur l'usage de l'eau menée avec succès en partenariat avec la Ville de Bulle « l'eau d'ici, une chance » apporte une vision bienvenue. Avec cette campagne, nous avons pu mettre en lumière cette richesse que représente l'eau potable et montrer que derrière un simple robinet, se cachent des infrastructures, des hommes mais surtout une nature riche et abondante en ressources. Notre communication a souligné la chance que nous avons d'avoir cette source de vie à portée de main et sans restriction. Du moins pour le moment.

Les ressources en eau potable même à l'échelle de notre Canton ne sont pas réparties de façon uniforme ce qui déjà aujourd'hui peut amener certaines régions ou communes à imposer des restrictions d'usage notamment durant la période estivale. Le plan sectoriel des infrastructures d'eau potable, appelé « PSIEau », rédigé et mis en consultation par le Canton, recense toutes les ressources et les besoins en eau potable dans notre région. Ce rapport est le fruit d'un travail de longue haleine et définit une ligne directrice de la disponibilité et de la distribution de l'eau potable à l'échelle cantonale. Avec deux captages stratégiques sur les dix recensés dans le canton de Fribourg, EauSud jouera un rôle clé dans la coordination et le développement de cette vision qui s'inscrit sur le très long terme.

L'eau potable est un bien précieux et sa gestion doit être pensée avec soin pour les générations actuelles et futures. EauSud a la chance de pouvoir compter sur une nature généreuse mais elle s'appuie surtout sur une magnifique équipe, passionnée et professionnelle, sans laquelle rien ne serait possible et à laquelle j'adresse mes chaleureux remerciements.

Dominique Progin
Directeur d'EauSud SA

ENTREPRISE

1

BRÈVE PRÉSENTATION

Créée en 2005, EauSud est une société active dans le captage et l'adduction d'eau en mains de communes ou d'associations de communes du sud fribourgeois.

Ses tâches consistent en la gestion des captages de Charmey et de Grandvillard ainsi que les adductions qui y sont liées. A ce jour, plus de 40 communes du sud du canton de Fribourg profitent de plus de 4.7 milliards de litres d'eau prélevés et distribués annuellement par EauSud.

Au vu du développement actuel et à venir des communes qu'elle alimente, EauSud doit répondre en permanence à leurs besoins quantitatifs et qualitatifs en eau potable. Dans cette optique, elle œuvre au quotidien pour entretenir et améliorer les réseaux dont elle a la gestion et ce, pour offrir à des dizaines de milliers de personnes une eau de qualité.

Entrée du puits P1 du captage de Grandvillard

AIRE DE DESSERTE :

- Fourniture d'eau régulière directe
- Fourniture d'eau régulière via des grossistes régionaux
- Fourniture d'eau de secours via une interconnexion directe ou indirecte

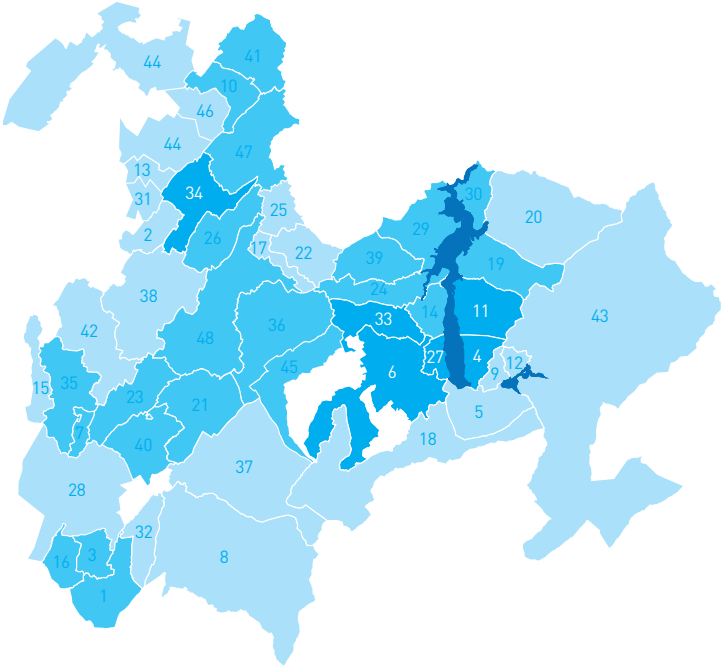

1. Attalens
2. Billens-Hennens
3. Bossonnens
4. Botterens
5. Broc
6. Bulle
7. Chapelle
8. Châtel-St-Denis
9. Châtel-sur-Montsalvens
10. Châtonnaye
11. Corbières
12. Crésuz
13. Dompierre (VD)
14. Echarlens
15. Ecublens
16. Granges
17. Grangettes
18. Gruyères
19. Hauteville
20. La Roche
21. La Verrerie
22. Le Châtelard
23. Le Flon
24. Marsens
25. Massonnens
26. Mézières
27. Morlon
28. Oron (VD)
29. Pont-en-Ogoz
30. Pont-la-Ville
31. Prévonloup (VD)
32. Remaufens
33. Riaz
34. Romont
35. Rue
36. Sâles
37. Semsales
38. Siviriez
39. Sorens
40. St-Martin
41. Torny
42. Ursy
43. Val-de-Charmey (Cerniat)
44. Valbroye (VD)
45. Vaulruz
46. Villarzel (VD)
47. Villaz
48. Vuisternens-dt-Romont

CARTE DU RÉSEAU D'EAU

PRESTATIONS

INGÉNIERIE, DIRECTION ET SUPPORT TECHNIQUE

La construction et le maintien de la valeur de votre réseau d'eau potable nécessitent de nombreuses connaissances techniques et normatives. Notre équipe de spécialistes est à votre disposition pour vous conseiller et vous accompagner dans vos projets, de la planification à l'exploitation.

SERVICE DE PERMANENCE

365j/an, 24h/24, nous vous garantissons une fourniture continue en eau potable par une veille permanente de vos installations et par notre capacité à mobiliser des professionnels compétents et des moyens adéquats en cas d'urgence.

RÉALISATION D'OUVRAGES ET D'ÉQUIPEMENTS

De la soumission à la mise en service de vos ouvrages et de vos équipements, nous répondons à vos besoins par une exécution conforme, maîtrisée et transparente.

EXPLOITATION D'OUVRAGES ET D'ÉQUIPEMENTS

Nos spécialistes mettent tout en œuvre pour protéger et gérer efficacement vos infrastructures et ainsi garantir, en toute circonstance, une exploitation optimale de votre réseau d'eau.

CONSTRUCTION DE RÉSEAUX ET INSTALLATIONS

La qualité de la construction du réseau de distribution est essentielle à la qualité de votre eau. Nos professionnels, par leur expérience et leur savoir-faire, construisent votre réseau et vous garantissent une eau irréprochable.

GÉO-INFORMATION ET GESTION ÉLECTRONIQUE DES DOCUMENTS

Disposez en tout temps et en tout lieu de plans et d'informations géoréférencées, précis et mis à jour en continu. Une source de données d'une valeur inestimable pour l'exploitation des infrastructures.

SUPERVISION

EauSud met en place une supervision de vos ouvrages et équipements qui vous assure la maîtrise de votre réseau, la protection contre les intrusions extérieures, le pilotage et la manœuvre de vos infrastructures à distance en temps réel.

ASSET MANAGEMENT, PLANIFICATION DE PROJETS ET PLANIFICATION FINANCIÈRE

Nous assurons la pérennité de vos infrastructures, bâties sur plusieurs générations, par une aide en matière de planification, de construction et d'exploitation de vos réseaux d'eau potable.

GESTION ADMINISTRATIVE ET COMPTABLE

De la mise à l'enquête du bâtiment à son raccordement sur votre réseau d'eau potable, du relevé des compteurs à la facturation finale, nous fournissons des prestations et des outils de gestion adaptés à vos besoins.

SUPPORT JURIDIQUE

L'eau, ressource vitale et universelle, mérite d'être protégée. Notre service juridique vous soutient dans la compréhension et l'application des lois et règlements en vigueur.

ASSEMBLÉE DES ACTIONNAIRES

Les communes suivantes forment l'actionnariat d'EauSud : Botterens, Bulle, Corbières, Grandvillard, Morlon, Riaz et Romont.

L'Association régionale Veveyse, Glâne, Gruyère (AVGG) ainsi que l'Entente intercommunale relative à l'interconnexion des réseaux d'adduction et de distribution d'eau potable – regroupant les communes Val-de-Charmey, Châtel-sur-Montsalvens et Crésuz – complètent ce cercle d'actionnaires.

Le capital-actions d'EauSud est intégralement en mains publiques comme ses statuts l'exigent. Seuls des communes, associations ou consortiums de communes constitués dans le but de gérer l'eau potable sont autorisés à être actionnaires.

Nouvelle conduite d'adduction Charmey-Bulle secteur les Ages à Broc

ACTIONNARIAT

72.32 %	Bulle
20.40 %	Romont
4.82 %	AVGG
0.86 %	Riaz
0.30 %	Corbières
0.19 %	Morlon
0.18 %	Entente Intercommunale Jogne
0.12 %	Botterens
0.04 %	Grandvillard
0.77 %	Actions propres

Nouvelle conduite d'adduction Charmey-Bulle secteur les Ages à Broc

ORGANISATION

MEMBRES DU CONSEIL D'ADMINISTRATION

Jacques Morand, Bulle, Président
François Helfer, Romont, Vice-président
Charles Bailat, Sâles
Sabine Guillet, Riaz
Marc Menoud, Romont
Nicolas Pasquier, Bulle
Claude Thürler, Directeur général de Gruyère Energie SA
Jérôme Tornare, Bulle

Daniel Raboud, Grandvillard, Rep. commune site
Bernard Rime, Val-de-Charmey, Rep. commune site

DIRECTION

Dominique Progin, Directeur
Xavier Rime, Directeur adjoint

SECRÉTAIRE

Mélanie Jonin, Bulle

ORGANE DE RÉVISION

Fiduciaire Marc Gobet SA, Romont

MANDAT DE GESTION

Gruyère Energie SA, Bulle

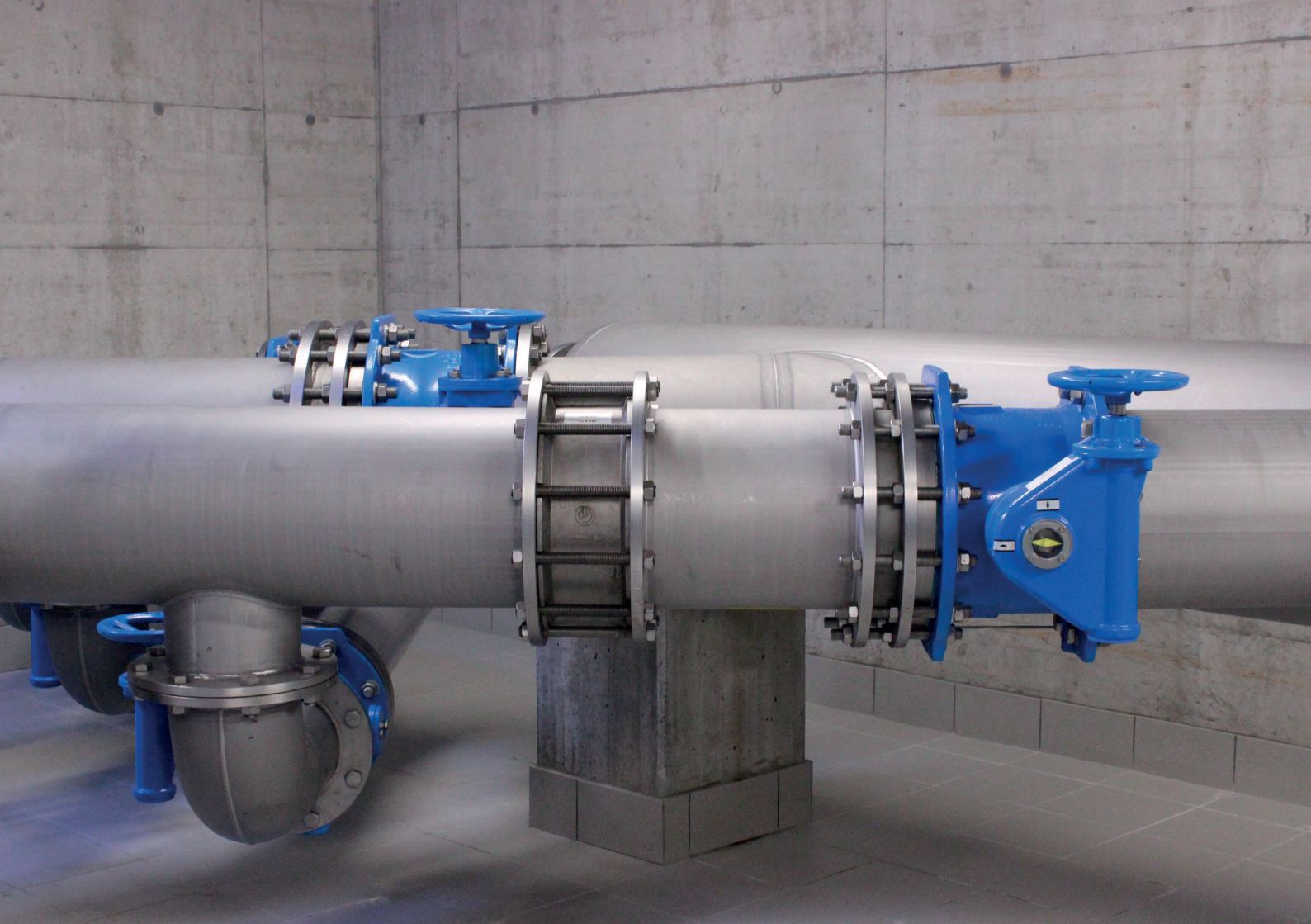

CHIFFRES-CLÉS 2023

CARACTÉRISTIQUES DE L'EAU

Dureté moyenne
24° français (moyennement dure)

pH
7.5

RÉSERVOIRS

Propriété
1'000 m^3

Location
14'000 m^3

CONDUITES DIAMÈTRE DE 300 À 700 mm

Propriété
18’171 m

Location
16’238 m

PRODUCTION

Production
4’766’913 m^3

Vente
4’054’392 m^3

Turbinage et trop-plein Vaucens
595’660 m^3

Pertes adduction Charmey-Vaucens
116’861 m^3

ACTUALITÉS

2

ACTUALITÉS

CAMPAGNE DE SENSIBILISATION DE LA VILLE DE BULLE

A la fin du mois d'avril, la Ville de Bulle a lancé une campagne de sensibilisation sur l'importance de l'eau potable. L'année 2022 ayant été particulièrement sèche, la population a pu se rendre compte du caractère essentiel de cette ressource naturelle et de la chance qu'a notre région de disposer d'une eau d'une excellente qualité, en suffisance et à tout moment.

Plusieurs fontaines du territoire communal se sont parées de messages informatifs qu'habitants et touristes ont pu découvrir et diverses publications ont animé les réseaux sociaux communaux. Un stand dédié à cette campagne était présent lors de deux éditions du marché folklorique les jeudis 20 juillet et 24 août 2023. Les classes primaires du cercle scolaire de Bulle-Morlon ont également eu la possibilité de visiter le réservoir de Vaucens.

Fontaine,
je boirai de
ton eau !
L'eau d'ici
Une chance !
VILLE DE
BULLE
Suivez-nous !
#leaudici

L'eau d'ici
Une chance !
BULLE
papeterie
L'eau d'ici
Une chance !

L'eau d'ici
Une chance !
BULLE

QUALITÉ DE L'EAU

Les alkyles perfluorés et polyfluorés (PFAS) libérés dans l'environnement présentent un risque pour la santé humaine. C'est pourquoi l'Office fédéral de la sécurité alimentaire et des affaires vétérinaires (OSAV) et le Service de la sécurité alimentaire et des affaires vétérinaires du canton de Fribourg (SAAV) fixent des valeurs maximales applicables à ces substances présentes dans les aliments et réexaminent les plafonds actuels pour l'eau potable.

Les équipes d'EauSud ont testé l'eau du réseau durant l'année 2023. Onze campagnes de prélèvements à différents points sur le réseau ont été menées. L'ensemble des résultats d'analyses respecte en tous points les normes en vigueur. Ces excellents résultats sont le gage d'un suivi rigoureux des installations et le reflet d'un réseau de distribution en excellent état.

Les utilisateurs du réseau d'EauSud ont la chance de consommer une eau de grande qualité et apparaissent comme privilégiés. L'eau d'ici possède une qualité exceptionnelle. Selon les exigences dues, et conformément à l'analyse de risques de l'autocontrôle, tous les contrôles nécessaires ont été exécutés.

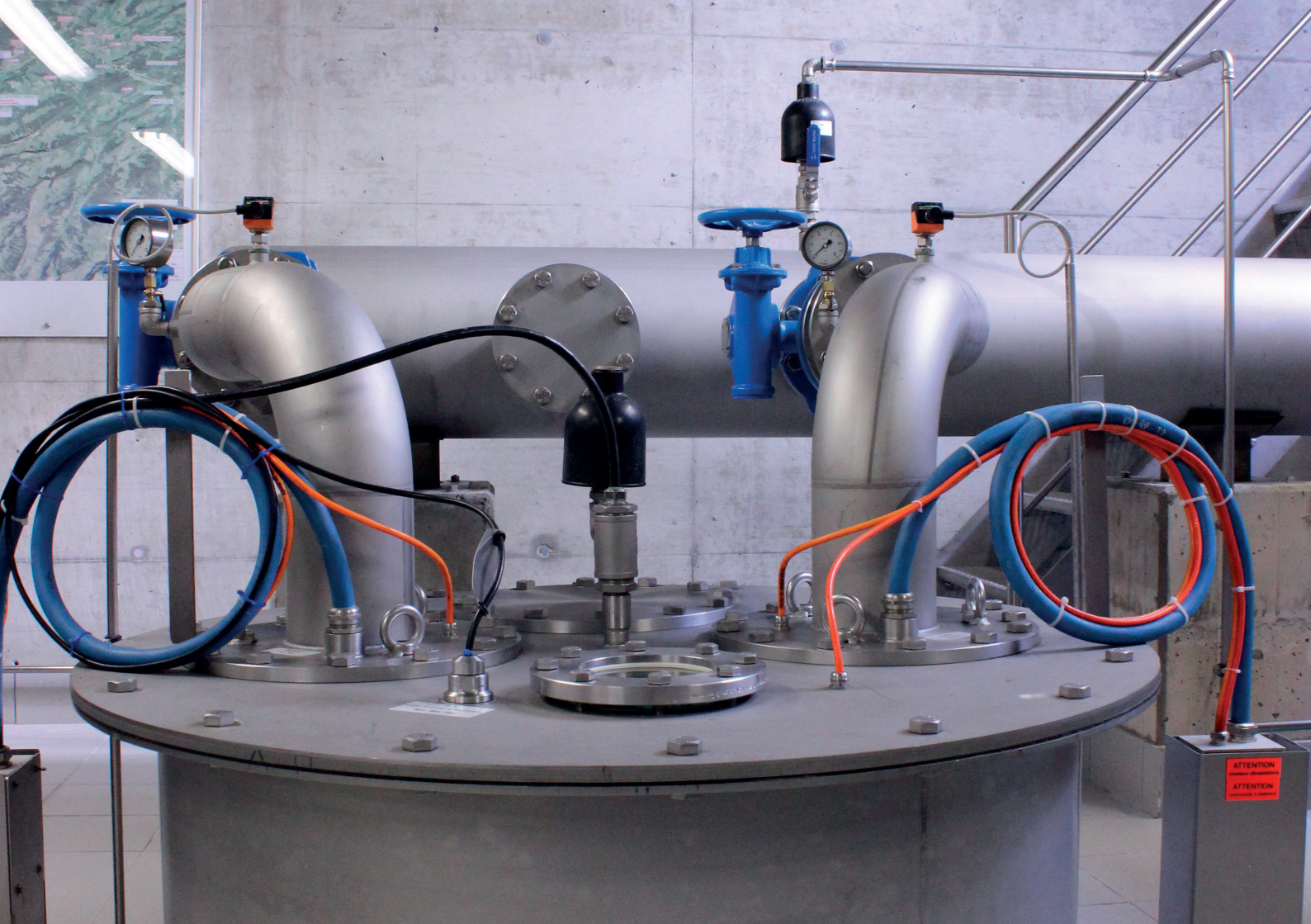
ATTENTION
ATTENTION

INFRASTRUCTURES 3

INFRASTRUCTURES

PONT DU ROC : CONTEXTE

Le puits du Pont du Roc, situé sur la commune Val-de-Charmey, était prévu, à sa construction, pour alimenter la commune de Bulle en eau potable. Il se trouve à proximité directe de la route cantonale reliant Charmey à Jaun. Cet ouvrage, qui a aujourd'hui plus de soixante ans d'existence, doit être remplacé.

EauSud, qui exploite cette installation, a évalué les possibilités de remplacement du puits existant grâce à des investigations hydrogéologiques initiées depuis 2008. En 2018, des reconnaissances par forages sur les sites de « Pont du Roc » et de « Basses Eaux » ont été effectuées. Elles se sont concentrées sur les niveaux aquifères profonds.

Les informations hydrogéologiques recueillies ont permis de mettre en évidence un potentiel d'exploitation exceptionnel en combinant un nouveau puits dans le secteur de Pont du Roc et un second puits dans le secteur des Basses Eaux. Par ailleurs, la construction de deux puits sur des sites différents permettra une redondance des installations de captages et augmentera durablement la sécurité d'alimentation.

Dès lors, afin de valider les possibilités d'exploitation des eaux souterraines au droit de ces deux sites pressentis pour le remplacement de l'installation de captage existante, il est essentiel de compléter les études par des forages complémentaires et la mise en place de nouveaux puits de reconnaissance.

PROGRAMME DE RECONNAISSANCE

Avant les présentes reconnaissances, les secteurs hydrauliques en amont n'étaient pas couverts par un réseau d'observation piézométrique. C'est pourquoi deux piézomètres de contrôle ont été mis en place en amont du site de « Basses Eaux » dans le cadre des investigations actuelles.

La situation des travaux requiert une grande prudence, afin de ne pas mettre en danger l'exploitation actuelle du captage du Pont du Roc. C'est pourquoi un plan hygiène, sécurité et environnement (PHSE), adapté au contexte hydrogéologique, a été mis en place durant les travaux. Les prescriptions pour les travaux se déroulant en zones de protection des eaux ont aussi été scrupuleusement appliquées.

Les travaux de forages ont commencé au mois d'octobre 2023. Actuellement, les deux puits de reconnaissance équipés de tubage en PVC Ø 12 pouces, ainsi que les deux piézomètres d'observation, sont réalisés. La phase suivante des travaux consistera à entreprendre une série d'essais de pompage dans les nouveaux puits dès la mi-mars 2024 et durant environ deux mois. Des prélèvements pour analyser et évaluer la qualité (conformément aux normes de potabilité) des eaux captées par ces ouvrages seront aussi effectués. Ces investigations sont indispensables pour déterminer les possibilités d'exploitation de la nappe et dimensionner les ouvrages du captage de remplacement. A la fin des travaux, les résultats et l'interprétation des données seront consignés dans un rapport technique, qui servira de base à l'établissement de l'avant-projet de recaptage.

MAILLAGE D'ADDUCTION DANS LE SECTEUR « LES GLÂNES - LA LONGERAIE »

Le projet s'inscrit dans le cadre des mesures prévues par le Plan des Infrastructures d'Eau Potable (PIEP) établi par le bureau Ribi SA en 2018.

La nouvelle conduite, d'une longueur de 1'600 m environ et d'un diamètre de 180 mm, a été réalisée en automne 2023 le long du Chemin de la Bossonna et de la Route de Massonnens, à Romont.

TÉMOIGNAGE CLIENT : L'ASSOCIATION RÉGIONALE VEVEYSE-GLÂNE-GRUYÈRE (AVGG)

Depuis sa création, EauSud met ses compétences au service des communes comme l'atteste sa collaboration avec l'Association régionale Veveyse-Glâne-Gruyère (AVGG), qui entretient et exploite le réseau d'eau potable dans plus de 20 villages, répartis sur 10 communes. Témoignage de M. Charles Bailat, Président de l'AVGG depuis 2021.

« D'une manière générale, l'AVGG et EauSud entretiennent une excellente relation depuis notre adhésion en 2005 et notre achat de quota de 2'400 l/min. Les contacts sont faciles et les rapports avec sa direction, ses cadres et son personnel sont très agréables. Notre collaboration nous donne pleine satisfaction. Nous l'avons renforcée en mettant en place un système de piquet pour permettre à notre fontainier de ne pas être sur le qui-vive H24. Cette solution s'apparente à un échange gagnant-gagnant. En décrochant ce marché, EauSud nous a montré qu'elle peut répondre à toutes sortes de demandes, tant par la disponibilité que par les compétences de ses employés et ses cadres.

En 2023, l'AVGG a notamment fait appel à EauSud pour le déplacement d'une partie de la conduite principale d'adduction d'eau située sur le territoire de la commune de Vuadens, entre la STAP du Dally à Bulle et le réservoir des Croisées de Sâles. Datant de 1971, elle a été remplacée par une nouvelle conduite, d'un diamètre de 500 mm et d'une longueur d'environ 580 m, sur laquelle sont branchées environ 30'000 personnes.

Le fait de s'appuyer sur un partenaire externe comme EauSud renforce la qualité de notre service envers des clients de plus en plus exigeants. En combinant nos savoir-faire, nous parvenons à étoffer notre professionnalisme, à augmenter la qualité de nos prestations et à développer nos connaissances mutuelles. Un grand merci à EauSud et à ses équipes. »

EXPLOITATION

4

EXPLOITATION

VERS UNE GESTION RÉGIONALE DE L'EAU POTABLE

Dans le cadre de la consultation externe restreinte, le conseil d'administration et la direction d'EauSud ont pris connaissance avec grand intérêt du projet de plan sectoriel des infrastructures d'eau potable (PSIEau) élaboré par le canton de Fribourg. Ils saluent la volonté d'apporter une vision cantonale des ressources disponibles et des besoins à long terme de l'approvisionnement en eau.

Ce document offre une vue globale qui synthétise et consolide, à l'échelle cantonale, de nombreuses informations qui étaient jusqu'ici disséminées. Dix captages stratégiques d'eaux souterraines ont ainsi été identifiés, lesquels fournissent environ 40 % de l'eau potable distribuée dans le Canton. Les deux d'entre eux qui recèlent les capacités de production les plus importantes sont exploités par EauSud.

Les défis majeurs auxquels sont aujourd'hui confrontés les distributeurs d'eau sont liés au changement climatique, à l'émergences de micropolluants et aux conflits d'usage des sols et sous-sols. Afin d'y faire face, une gestion de l'eau potable par région est préconisée pour mettre en commun les ressources et professionnaliser les équipes d'exploitation. Quatre grandes entités régionales (Nord, Centre, Est, Sud) sont proposées, lesquelles seront chargées d'organiser et de garantir un approvisionnement en eau de qualité et en quantité sur leur territoire, tout en étant garantes de la protection des captages stratégiques.

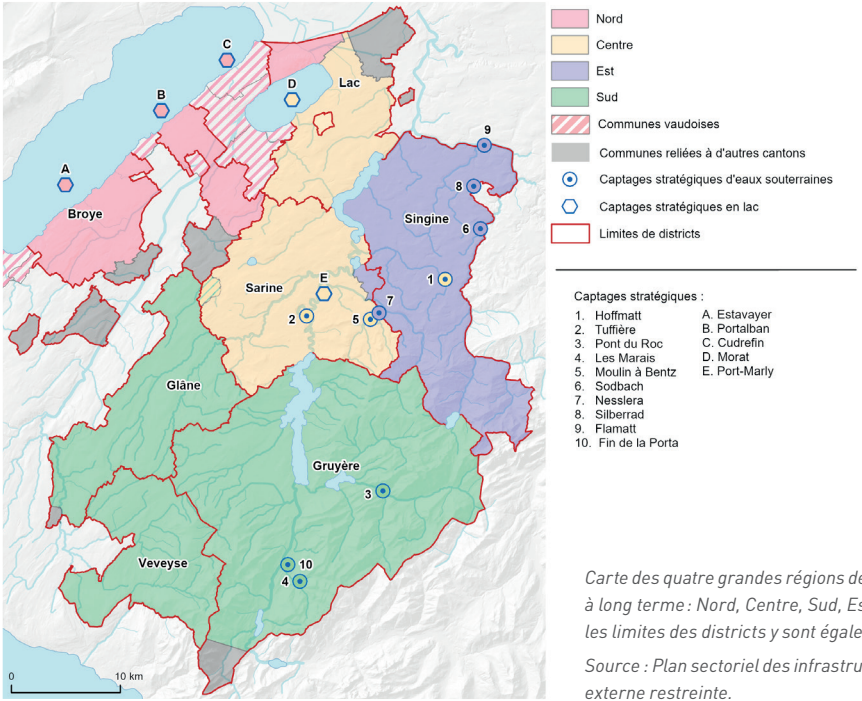

Carte des quatre grandes régions de gestion des eaux potables, selon la vision cantonale à long terme : Nord, Centre, Sud, Est. Les ressources en eau stratégiques associées et les limites des districts y sont également représentées.

Source : Plan sectoriel des infrastructures d'eau potable (PSIEau) – Version consultation externe restreinte.

ÉTAT DES NAPPES PHRÉATIQUES

Alors qu'en 2022, la Suisse a connu l'année la plus chaude et, dans certaines régions, la plus ensoleillée et chaude depuis le début de la prise des mesures, la situation s'est révélée moins tendue en 2023 avec davantage de précipitations. Cependant, elle demeure la deuxième année la plus chaude en Suisse et le pays n'a pas été épargné par les événements extrêmes.

En effet, la Suisse a connu, entre autres, une vague de chaleur à la fin de l'été, puis divers épisodes de précipitations intenses. Ces épisodes pluvieux sont intervenus à la fin du mois août, à la mi-novembre et au début décembre.

Cette situation météorologique a renforcé EauSud dans sa volonté d'équilibrer les prélèvements dans ses captages en les répartissant sur les sites de Pont du Roc et de Grandvillard. Cette approche d'exploitation sera reproduite dans les années à venir afin de préserver au mieux l'équilibre des aquifères.

Dans ce contexte de changements météorologiques importants, entre périodes de sécheresse et précipitations abondantes sur de courtes durées, EauSud a pu s'appuyer sur les nappes exceptionnelles de Grandvillard et de Charmey et ainsi répondre à tous les besoins d'eau potable tant en termes de qualité que de quantité.

VOLUMES CAPTÉS EN 2023
PONT DU ROC, GRANDVILLARD ET VOLUME TOTAL

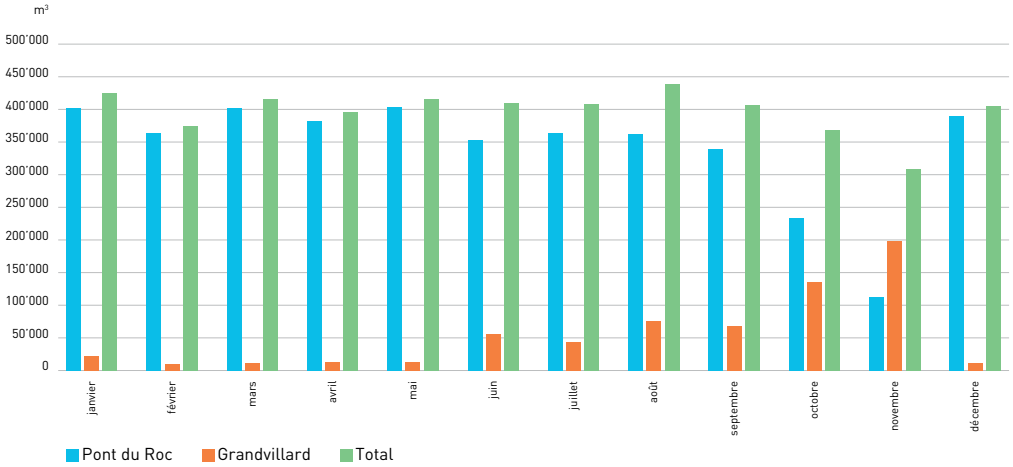

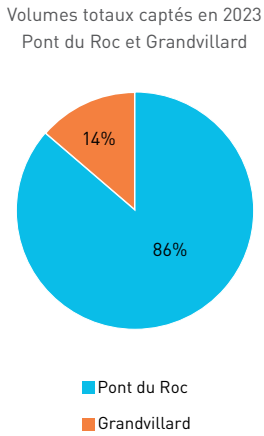

Le captage de Pont du Roc est davantage sollicité en raison de son écoulement gravitaire vers la plaine et donc d'une consommation énergétique plus faible. Celui de Grandvillard a, cette année, été moins mis à contribution avec 661'943 m³ captés contre 1'032'055 m³ en 2022. Dans un esprit d'exploitation responsable, EauSud a choisi d'équilibrer les prélèvements dans ses captages en les répartissant sur les deux sites.

PARTIE FINANCIÈRE

5

984634
321456

Bilan au 31 décembre
(en francs suisses)

Actif	Annexe	2023		2022	
Actif circulant					
Trésorerie et équivalents de trésorerie		2'908'505	16%	3'138'358	15%
Créances résultant de la vente de biens et de prestations de services	1	834'242	5%	1'152'225	6%
envers des tiers		*271'549*	2%	*416'978*	2%
envers des personnes proches		*227'069*	1%	*499'882*	3%
envers des actionnaires		*335'624*	2%	*242'095*	1%
Provision pour pertes s/débiteurs		*0*	0%	*-6'730*	0%
Autres créances à court terme	1	39'985	0%	45'360	0%
envers des tiers		*39'985*	0%	*45'360*	0%
Comptes de régularisation actifs		53'486	0%	31'667	0%
envers des tiers		*51'127*	0%	*20'432*	0%
envers des personnes proches		*2'359*	0%	*11'235*	0%
Total actif circulant		**3'836'218**	**21%**	**4'367'610**	**22%**
Actif immobilisé					
Immobilisations en cours	4	1'416'901	8%	5'353'802	28%
Immobilisations corporelles	4	13'027'959	70%	9'428'070	50%
Immobilisations incorporelles	5/10	239'511	1%	256'524	1%
Total actif immobilisé		**14'684'371**	**79%**	**15'038'396**	**78%**
Total actif		**18'520'589**	**100%**	**19'406'006**	**100%**

Bilan au 31 décembre
(en francs suisses)

Passif	Annexe	2023		2022	
Capitaux étrangers à court terme					
Dettes résultant de l'achat de biens et de prestations de services		825'943	5%	643'460	4%
envers des tiers		*36'572*	1%	*23'681*	1%
envers des personnes proches		*779'971*	4%	*610'179*	3%
envers des actionnaires		*9'400*	0%	*9'600*	0%
Dettes à court terme portant intérêts		400'000	2%	400'000	2%
envers des tiers		*400'000*	2%	*400'000*	2%
Comptes de régularisation passifs		2'947'683	16%	3'634'222	19%
envers des tiers		*39'243*	0%	*75'695*	0%
envers des personnes proches		*38'311*	0%	*209'683*	2%
envers des actionnaires		*2'870'129*	16%	*3'348'844*	17%
Total capitaux étrangers à court terme		**4'173'626**	**23%**	**4'677'682**	**24%**
Capitaux étrangers à long terme					
Dettes à long terme portant intérêts		12'050'000	65%	12'450'000	64%
envers des tiers		*12'050'000*	65%	*12'450'000*	64%
Provisions à long terme		2'099'003	11%	2'104'723	11%
Total capitaux étrangers à long terme		**14'149'003**	**76%**	**14'554'723**	**75%**
Total capitaux étrangers		**18'322'629**	**99%**	**19'232'405**	**99%**
Capitaux propres					
Capital-actions		100'000	1%	100'000	1%
Réserves légales issues du bénéfice		4'924	0%	4'018	0%
Résultat reporté		69'447	0%	52'232	0%
Résultat de l'exercice		24'359	0%	18'121	0%
Propres actions		-770	0%	-770	0%
Total capitaux propres		**197'960**	**1%**	**173'601**	**1%**
Total passif		**18'520'589**	**100%**	**19'406'006**	**100%**

Compte de résultat pour l'exercice clôturé au 31 décembre
(en francs suisses)

	Annexe	Selon la méthode des charges par nature 2023	%	2022	%
Produits nets des ventes de biens et de prestations de services	3	4'968'936	100%	3'899'106	100%
Autres produits d'exploitation		1'506	0%	13'839	0%
Total des produits d'exploitation		**4'970'442**	**100%**	**3'912'945**	**100%**
Charges de matières et de marchandises		-2'340'038	-47%	-1'369'715	-35%
Marge brute 1		**2'630'404**	**53%**	**2'543'230**	**65%**
Autres charges d'exploitation		-1'451'884	-29%	-1'509'521	-39%
Résultat d'exploitation avant intérêts, impôts et amortissements (EBITDA)		**1'178'520**	**24%**	**1'033'709**	**27%**
Amortissements et corrections de valeur sur des postes de l'actif immobilisé	4/5	-999'280	-20%	-894'980	-23%
Résultat d'exploitation avant intérêts et impôts (EBIT)		**179'240**	**4%**	**138'729**	**4%**
Produits financiers		19'883	0%	0	0%
Charges financières		-210'197	-4%	-120'608	-3%
Résultat financier	8A	**-190'314**	**-4%**	**-120'608**	**-3%**
Résultat d'exploitation avant impôts (EBT)		**-11'074**	**0%**	**18'121**	**0%**
Produits exceptionnels, uniques ou hors période		35'433	1%	0	0%
Résultat exceptionnel, unique et hors période	8B	**35'433**	**1%**	**0**	**0%**
Résultat de l'exercice avant impôts (EBT)		**24'359**	**0%**	**18'121**	**0%**
Impôts directs		0	0%	0	0%
Résultat de l'exercice		**24'359**	**0%**	**18'121**	**0%**

Annexe aux comptes annuels
(en francs suisses)

Principes d'évaluation appliqués dans les comptes annuels

Les présents comptes annuels ont été établis conformément aux dispositions sur la comptabilité commerciale du Code suisse des obligations (art. 957 à 963b, en vigueur depuis le 1er janvier 2013). Les principaux postes du bilan sont comptabilisés comme suit.

1 Créances résultant de la vente de biens et de prestations de services et autres créances à court terme
Les créances résultant de la vente de biens et de prestations de services ainsi que les autres créances à court terme sont comptabilisées à leur valeur nominale.

2 Stocks
Néant

3 Comptabilisation des produits
Le chiffre d'affaires comprend tous les produits découlant du captage et du transport de l'eau potable par EauSud S.A. afin d'approvisionner les communes du canton de Fribourg et éventuellement de cantons voisins.
Le chiffre d'affaires de l'activité est calculé sur la base de la prestation fournie au client à la date du bilan.

4 Immobilisations corporelles
Les immobilisations corporelles figurent au bilan à leur coût d'acquisition ou leur coût de revient, déduction faite des amortissements économiques nécessaires. Pour les nouveaux investissements, les taux SSIGE moyens sont appliqués depuis 2022.
Elles sont amorties de manière linéaire sur la valeur d'acquisition.

Les taux d'amortissement suivants sont appliqués :

Immobilisations corporelles	Taux Investissements de base	Taux Nouveaux investissements
Bâtiments	4.63%	4.00%
Conduites	4.63%	1.67%
Installations techniques	4.63%	4.00%
Fouilles et chambres	4.63%	2.00%
Infrastructures techniques	20.00%	20.00%

5 Immobilisations incorporelles
Les immobilisations incorporelles figurent au bilan à leur coût d'acquisition ou leur coût de revient, déduction faite des amortissements économiques nécessaires.
Elles sont amorties de manière linéaire sur la valeur d'acquisition.

Les taux d'amortissement suivants sont appliqués :

Immobilisations incorporelles	Taux amortissement
Frais d'activation PIEP	20%
Retrofit supervision	10%
Adaptation SIT	20%
Réservoir de Vaucens	20%
Rétrofit contrôle-commande	10%
Frais d'études et de modélisation	20%

Informations, structure détaillée et commentaires sur les comptes annuels

6 Moyenne annuelle des emplois à plein temps

La société n'a employé aucun personnel durant l'année sous revue.

7 Événements importants survenus après la date du bilan

Néant

8 Détails et commentaires sur les comptes annuels

A	Résultat financier	2023	2022
	Produits financiers	-19'883	0
	Charges financières sur emprunts	180'313	109'032
	Charges financières sur fonds	29'884	11'576
	Total	**190'314**	**120'608**

B	Résultat exceptionnel, unique et hors période	2023	2022
	Dédites contrat cadre réseau fibre	-35'433	0
	Total	**-35'433**	**0**

9 Parts de son propre capital détenues par l'entreprise ou par ses filiales (valeur comptable)

	Nombre	Valeur	Nombre	Valeur
1er janvier	77	770	77	770
Achat	0	0	0	0
Vente	0	0	0	0
31 décembre	77	770	77	770

Mouvement du résultat au bilan
(en francs suisses)

	2023	2022
Résultat au bilan au début de l'exercice	69'447	52'232
Résultat de l'exercice	24'359	18'121
Résultat au bilan à la disposition de l'Assemblée générale	93'806	70'353

Proposition du Conseil d'administration concernant l'emploi du résultat
(en francs suisses)

	2023 Proposition du Conseil d'administration	2022 Décision de l'Assemblée générale
Résultat au bilan à disposition de l'Assemblée générale	93'806	70'353
Affectation aux réserves légales issues du bénéfice	-1'218	-906
Report à nouveau	**92'588**	**69'447**

RAPPORT DE L'ORGANE DE REVISION SUR LE CONTRÔLE RESTREINT

Madame, Monsieur,

En notre qualité d'organe de révision, nous avons vérifié, conformément aux dispositions légales, la comptabilité et les comptes annuels présentés par le Conseil d'administration pour l'exercice arrêté au 31 décembre 2023.

La responsabilité de l'établissement des comptes annuels incombe au Conseil d'administration alors que notre mission consiste à vérifier ces comptes et à émettre une appréciation les concernant. Nous attestons que nous remplissons les exigences légales d'agrément et d'indépendance. Un collaborateur de notre société a participé durant l'exercice sous revue à la tenue de la comptabilité. Il n'a pas pris part au contrôle restreint

Notre révision a été effectuée selon les normes suisses relatives au contrôle restreint de la profession. Ces normes requièrent de planifier et de réaliser la vérification de manière telle que des anomalies significatives dans les comptes annuels puissent être constatées avec une assurance raisonnable.

Un contrôle restreint englobe principalement des auditions, des opérations de contrôle analytiques ainsi que des vérifications détaillées appropriées des documents disponibles dans l'entreprise contrôlée. En revanche, des vérifications des flux d'exploitation et du système de contrôle interne ainsi que des auditions et d'autres opérations de contrôle destinées à détecter des fraudes ne font pas partie de ce contrôle.

Lors de notre contrôle, nous n'avons pas rencontré d'élément nous permettant de conclure que les comptes annuels ne sont pas conformes à la loi et aux statuts.

Romont, le 06.03.2024

FIDUCIAIRE MARC GOBET SA

Jeoffrey Gobet (réviseur agréé)

REMERCIEMENTS

6

REMERCIEMENTS

EauSud, c'est une équipe d'une dizaine de collaborateurs qui travaillent d'arrache-pied tout au long de l'année pour construire, exploiter et entretenir des installations de captage et de distribution d'eau potable. Sans eux, nulle possibilité d'offrir une telle sécurité d'alimentation en eau potable de qualité aux consommateurs de plus de 40 communes réparties dans le sud fribourgeois

Un grand merci à eux pour le travail effectué durant l'année écoulée.